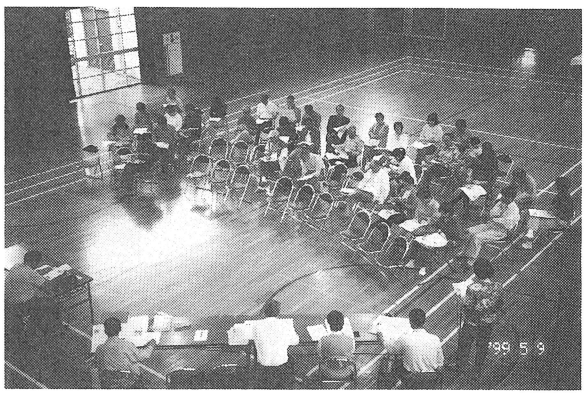

総会で活発な意見を！

ゆり北

第189号（17期第11号）
発行・光が丘パークタウン
ゆりの木北自治会
東京都板橋区赤塚新町
３－32－４－403
電話03(3938)9181番
発行責任者　吉　柳　俊　孝

自治会総会は四月二十三日（日）
防災・環境・福祉を柱に活動方針を決めます……

第十八期の自治会総会は、四月二十三日（日）に開催する予定です。（衆議院の解散があり、総選挙が四月二十三日に執行される場合には、総会会場の赤塚新町小が投票所になることから、連休明けの五月十四日（日）に延期します）

総会は、十七期一年間の活動の報告、決算報告を行い、十八期の活動方針・案、予算・案および役員の選任を行います。

少子・高齢化の影響が、この団地にも表われていることを踏まえ、防災、環境など今まで取組んできた課題に加え、介護の問題など福祉対策にも力を入れていきたいと思います。

さしあたって、施設、設備のバリアフリーを考えるとともに、三十三番地（元・中学校予定地）に、介護関連施設を誘致するよう、板橋区や都市基盤整備公団に働きかけを強めていきます。

予算・案では、集団回収の奨励金の増加に伴い、文化活動、福祉活動、環境活動の予算額の増加を図ります。

総会に対する報告、議案は、四月十五日付け「ゆり北」第百九十号・総会特集号に掲載します。

あなたのご意見を、総会にお寄せ下さい。

役員をやってみませんか

総会に先立ち、役員の選考が行われています。

三月十九日（日）から四月二日（日）までに、推薦または立候補の方法により役員候補者を募っています。総数は二十三名です。会長、副会長、事務局長、会計などの役職は、役員候補者の互選で決め、総会の承認を受けることになっています。

各棟から一名は、役員を推薦いただきたいと思います。現在役員のいない棟は、三号棟と十二号棟です。

役員を引き受けても良い、役員に推薦したい人がいる方は、選考委員までお知らせ下さい。選考委員の氏名は掲示板に告示してあります。

お花見会は四月二日（日）です

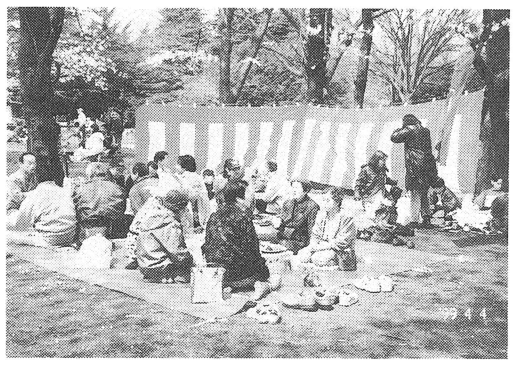
光が丘公園・芝生広場にお集まり下さい。

十二・十四号棟に階段手すりを設置

賃貸住宅の計画修繕（外壁補修・塗装、バルコニー防水工事など）は、一号棟に続き、十二・十三・十四号棟が三月から七月にかけて行われることになりました。

季節的には暖房・冷房を使わない時期であること、梅雨時にかかり鬱陶しさが倍加されそうです。工期の短縮を求め、一日でも早く足場が取り払えるよう、公団と業者に要請しています。バルコニーの整理など作業環境をよくして、工事の促進を居住者としてもご協力下さい。

足場がかかると外部からの侵入が容易になり、盗難などの事件も予想されます。バルコニー側の窓の閉鎖（留守時や夜間など）も忘れずに！

また今回の工事では、十二・十四号棟のエレベーターのない住棟に、階段手摺りを設置することになりました。これは全国公団住宅自治会協議会が、かねてから家賃の値上げ増収分の使途として、要求していた項目の一部です。

十一号棟の計画修繕が遅れることについて、公団と板橋区の接衝状況を調査しました。

板橋区女性児童部の話では、板橋区に譲渡された保育園・児童館のある十一号棟については、公団が板橋区に対して、ゆりの木通り北住宅の計画修繕について申入れを行ったのが昨年十月であった。その時点では平成十二年度での保育園・児童館分の工事予算の措置ができず（板橋区は平成十二年度の予算積算を平成十一年九月に行っているため）。また、財政難から平成十二年度中の予算補正も難しいとのこと。従って平成十三年度の予算で対応することを考えている。

ゆりの木北自治会としては、たった三百四十余戸の計画修繕が、三年次も亘ることについて、公団の計画の杜撰さを指摘し、十一号棟の計画修繕の早期実現を要求していきます。

また、団地内で外壁補修や塗装が行われていない、赤塚新町小についても、教育委員会・施設課に対して、調査を行いました。こちらは計画の俎上にも挙がっていないとのこと。二十周年までには着手させたいと要望していきます。

皆でつくろう安全で快適なまち

ゆりの木北自治会は、「みんなで参加、みんなで解決」を合い言葉に一九八三年（昭和五十八年）九月結成されました。入居半年後でした。

駐留米軍の住居地区であったグラント・ハイツが返還され、光が丘パークタウンとして生まれ変わった、その第一期工事によって生まれました。ほとんどが練馬区に属しますが、ゆりの木通り北住宅だけが板橋区になります。

分譲住宅四百四十六戸、公団・賃貸住宅三百四十一戸の計七百八十七戸、団地内には店舗十二、診療所二、銀行、スーパー（よしや）が開店し、保育園、小学校、児童館も設置され、生活関連施設がひととおり揃ったミニタウンです。

入居後十七年経過して、入居者もかなり入れ替わりました。自治会の入会率も八十％を維持してきましたが、自治会の加入活動の働き掛けが不足しているためか、このところ減少気味です。

十八期の自治会総会を機に、自治会への加入をお願いします。

「入会申込書」をお手近かの役員にお届け下さい。会費の口座引き落としを希望する方は、東京相和銀行・光が丘支店（十一号棟）で手続きをして下さい。

どんな活動をしているか

八月末の「ゆりの木夏まつり」と十一月の「ゆり北文化展」は、二大イベントとして、団地内・外から多数の参加があります。特に夏まつりでのこども実行委員の活躍は、他の町会・自治会から高く評価されています。この他、分譲管理組合と共同の取組みとして、防災訓練、年末大掃除を行っています。主な活動の五本柱は、①安全なまちづくり　②きれいなまちづくり　③楽しいまちづくり　④住み続けられるまちづくり　⑤地域の中核としての自治会です。

自治会広報「ゆり北」は、毎月発行をして、現在百八十九号になりました。

自治会の運営は

全体から選ばれる「役員」は二十三名（会長、副会長、事務局長、会計、幹事および会計監査）、住棟単位に選ばれる「世話人」は全体で五十名ほど（各棟の規模により選出数が異なりますが、おおむね回り持ちです）

自治会は、皆さんの会費で運営されています。会費は月額三百円、三か月単位にまとめて集金します。東京相和銀行・光が丘支店（十一号棟）での口座引き落としもできます。板橋区から防災活動や集団回収で助成費や奨励金も三十五万円ほどあります。財政規模は三百万円余です。

会費の主な使途は、「ゆり北」発行の広報費、夏まつりなどの事業費に各二十％、文化活動や福祉活動に十五％、事務費に十二％などとなっています。

お引っ越しでの自治会を退会するときは、お住まいだった住棟の役員にお申出下さい。会費の銀行の「引き落としの停止」の手続きは、各自で行って下さい。

入会申込書

光が丘ゆりの木北自治会の目的・活動に賛同し、入会を申込みます。

年　月　日

世帯主氏名

住　所	板橋区赤塚新町３丁目３２番　　号棟　　号室（電話）			
世帯構成	氏　名	続　柄	氏　名	続　柄
		世帯主		

［会費］　集　金・口座振替

キチンと出そう資源ごみ

今年度、自治会が重点的に取り組んできたこととして、資源ごみの集団回収があります。

昨年十月から、資源ごみ回収日が週一日（ゆり北は火曜日）設定されました。普通ごみ（可燃ごみ）は週三回から二回（月・木）に変更になりました。

これを機会にゆり北自治会として、資源ごみ（びん・缶・古紙）のうち、古紙、ダンボール、布類については、集団回収の方法によることとしました。（毎週月曜日）

皆様のご協力で、十月～十二月までの三ヵ月間に、四十五トン（一週あたり平均三・五トン）の回収実績です。（ゆり東分を含みます。）

ダンボール、古紙は別々に結束して出していただくことにしておりますが、なかなか守っていただけず、清掃の方々に大変お骨折りをいただいています。かさねて排出の時のご協力をお願いします。

①古紙（新聞・雑誌・ちらし）は束ねて、崩れない様に、紐で固く縛って下さい。

②ダンボール箱は、畳んで、かさばらないように、紐かガムテープで留めて下さい。

③洋服や菓子折などの「化粧箱」は古紙として出して下さい。

④「布類」は浮浪者にあらされないようにしばって下さい。また普通ごみのコンテナには入れないで下さい。生ごみの匂いがつくとリサイクルできないことがあります。

⑤「びん・缶」は、水でゆすいで出して下さい。煙草の吸いがらの入っているものは入れないで下さい。

自転車は粗大ゴミに

本年四月から、清掃事業が東京都から板橋区に移管されます。板橋区では交通対策の一環として町会、自治会に委託して来た「家庭内不用自転車回収」を見直すことになり、清掃事業として行う粗大ごみ回収に一本化することになりました。

これまでは、整理費として一台あたり一七〇円の助成があり、引取り料はありませんでした。来年からは粗大ごみとして一台五〇〇円の処分費を支払うこととなります。自治会・管理組合としては、これらの処分費の捻出は難しいため、回収作業の見直しは避けられません。これからは、不用になった自転車は所有者の責任で粗大ごみとして、受付センター（五二九六）七〇〇〇に申込んでから、指定のごみ処理券を購入して、貼付して処理下さい。

賃貸住宅では、粗大ごみ集積所に鍵をかけましたので、受付センターに申告し処理券を購入してから、むつみ台管理サービス事務所で鍵を借りて下さい。サービス事務所の営業日は、月・火・木・金・土の五日間（水・日・祝は休み）です。時間は午前九時三〇分から午後五時まで（昼休みは正午から一時）です。

My enjoyments

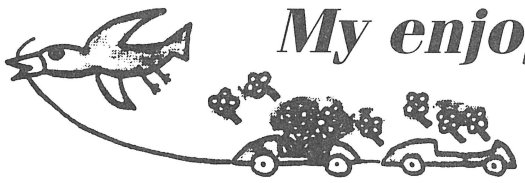

Ｙ　子

去年、夏のワンピースを、初めて手ぬいで作ってみました。きっかけとなったのは、高橋恵美子著「大人の女性の手ぬい服」という本を見付けたからでした。そこには、手ぬい服を作ることになった経過と手ぬい服の着心地の良さが記され、その言葉に共感が持てたからでした。しかし、洋裁が苦手な私は、取り掛かったものの四苦八苦、気合で型紙を起こしてしまいました。脇の線を縫うにも、もちろんミシンは一切使わず、並ぬいと返しぐしぬい。袋ぬいの多用で、洋服は丁寧に作られます。全部手ぬいというのは、かなり縫いでがあり、これは脳の活性化になりますね、等と思いながら、せっせと針を動かしました。一枚目は、当然のように型紙が拙く、丈短く、身頃も小さめで失敗しました。めげずに型紙を作り直して、二枚目に挑戦。一度失敗すれば、自信もつくというもの、根気よく針を運ぶことで、針目も細かく揃うようになって来て、それは嬉しい誤算でした。

中学一年頃の家庭科に、運針の時間というのがありました。布に並ぬいで何本も縫い付けてゆく、真っ直ぐに針目を揃えて縫う練習です。下手なのに単調な作業が好きになれませんでした。運針の大事さが、今頃になって判っても遅いのですが、それでも服を自分で作るというのは、本当に楽しい作業で、何枚か縫っているうちに、だんだんと上手くなり、どうにか着られる服が出来上がりました。解説書が良かったのでしょうか。布地が良ければ見栄えがするかしらと、ウィリアム・モリスのプリント生地を奮発したのが良かったのでしょうか。一針一針、楽しく縫い上げた、ラグラン袖のワンピースは、著者の願いもこもって、ふんわりとしていて着心地がよく、私の心まで優しく包んでくれるようでした。

今度は、何色の服を縫いましょうか。

和やかであたたかな卒業生を送る会

去る三月八日（水）、赤塚新町小学校体育館にて、卒業生を送る会が催されました。ゆり北自治会からは吉柳会長が来賓として参加されました。

幹事役のお母さんたちは、巣立っていく児童の思い出にと、早い時期から熱心に企画を考えていました。お母さん方の熱意と新町小教職員のご厚意により、和やかで暖かみのある会でした。

会は、三部構成となっており、第一部では、槙山校長先生や上野ＰＴＡ会長のご挨拶の後、ＰＴＡから児童へお祝いが贈られました。

第二部では、体育館全体を消灯したなか、六年生全員がキャンドルを持ち、お世話になった先生方やご両親へのメッセージを贈りました。また、運動会で舞った「御神楽」や、昨年度の学芸会で演じた「モモ」の一部を、実際に児童が再現してくれました。さらには、入学式から現在に至るまでのスライド上映もありました。六年生全児童による合奏（映画タイタニックのテーマソング「愛のテーマ」）も素晴らしいものでした。

これが最後の演奏

第三部では、お母さん方が手話を交えた合唱（「切手のない贈り物」）を披露してくださいました。また、先生方が「三年Ｂ組　金八先生」の主題歌を合唱して、最後に、参加者全員で輪になり、「ケサラ」を歌いました。

わずか二時間ばかりの会でしたが、子供に対するお母さん方の想いが胸に響く、素敵な会でした。

巣立っていく子供たちが、健康で、明るく、強く生きていかれるよう、自治会一同お祈りしています。

親子がふれあうドッヂボール大会

板橋区教育委員会並びに同体育指導委員協議会の主催により、「第八回区民ドッヂボール大会」が二月二七日（日）に開かれました。

この大会は、ドッヂボールをとおして生涯スポーツを楽しむ機会を提供するとともに、地域や職場等のコミュニティー形成を図ることを目的として、実施されているものです。赤塚新町小学校の児童有志が参加し、また、赤塚新町小学校在籍児童の父親を主メンバーとする「ジャオクラブ」のお父さんたちも参加しました。

この大会では、正式ルールに則て行われるもので、子供チームの面々は、三枝体育指導員からルールの説明を受けました。一方、お父さんチームは、一部の方を除き全くのぶっつけ本番でした。

小学生の部では、予選リーグを行い、勝ち残ったチームが決勝トーナメントを戦います。一般の部では、すぐさま決勝リーグ戦を行います。

子供たちの試合では、応援に駆けつけたお母さんや、お父さんチームの面々が、声もかれんばかりに応援をしました。お父さんチームの試合では、今後は子供たちが、一生懸命応援しました。相手のアタックボールをキャッチすると、拍手と大歓声が沸き起こります。同じ地域に暮らす大人と子供が、応援し合う光景に、この大会に参加して良かったと、誰もが感じたことでしょう。

尚、試合結果は、子供チームが一勝一敗で決勝トーナメントには進めませんでした。お父さんチームは、一勝二敗で第三位の成績でした（参加四チーム中）。お父さんたちは、ルールを知らず、しかもドッヂボールに触るのも当日はじめてでした。また、当日ジャージを忘れるなど、緊張感に欠けるメンバーもいました。来年度は、お父さんチームと子供チームとが揃って優勝できるよう、がんばってください。